

# むささび

第8号

平成19年6月15日発行

北信州森林組合

〒389-2255 飯山市大字静間383-14

TEL:0269-62-8111 FAX:0269-62-6611

URL: http://www.iiyama-catv.ne.jp/k-forest/

E-mail: k-forest@iiyama-catv.ne.jp



平成19年度北信地区植樹祭 中野市文化公園にて

もくじ

第6回通常総代会開催	2
平成18年度決算報告	3
平成19年度事業計画	5
補助事業を活用して森林整備を	6
北信地方事務所からのお知らせ	7
支所だより	8
高性能林業機械の紹介	9
森林国営保険制度情報	10
編集後記	10

## 森林国営保険

で災害時の手厚い補償を!



森林国営保険をもっと知っていただきたい

Q1 森林国営保険とはどのようなものですか?

A 森林国営保険に加入いただいた森林により損害が発生した場合、お約束に従って損害を補償する制度です。

Q2 どんな森林でも加入できますか?

A 樹種、林齢、面積などに制限はありませんが、全く人手の入らない天然林や竹林は加入できません。それ以外の森林なら、保険期間1年単位で面積0.01haから加入できます。

Q3 誰でも申し込めるのですか?

A 森林所有者であるなしにかかわらず、また、個人、法人を問わずどなたでも申し込みます。お申込は森林組合でお受けしております。

Q4 保険金を受け取ることができるのは誰ですか?

A 森林に損害が生じた場合は、森林所有者に保険金を支払います。

Q5 どんな災害に保険金が支払われるのでしょうか?

A 火災、気象災(風害、水害、雪害、干害、凍害、潮害)、噴火災の8つの災害により契約森林が被害を受けたときに支払われます。

Q6 保険金が支払われない場合、及び保険金が受け取れない損害はありますか?

A 故意に巨る場合や2年(時効)過ぎてからの届け出の場合、成林に支障のない程度の軽微な損害、立木の枯損木の主たる原因が病虫・獣害等によるものと認められる損害は、支払われないこともあります。

Q&A

<p>1ha当り</p> <p><b>ご契約のモデルケース 1</b></p>	<p>樹種……スギ 保険期間……5年 契約時林齢……26年 保険金額……スライド制 標準保険金額 279万円</p>	<p>このとき 保険料は</p>	<p>■ 毎年の分割払い 8,370円/年 (5年間の合計41,850円) ■ 一時払い 34,875円 割引かれる額=6,975円</p>
<p>1ha当り</p> <p><b>ご契約のモデルケース 2</b></p>	<p>樹種……スギ 保険期間……5年 契約時林齢……36年 保険金額……スライド制 標準保険金額 291万円</p>	<p>このとき 保険料は</p>	<p>■ 毎年の分割払い 8,730円/年 (5年間の合計43,650円) ■ 一時払い 36,375円 割引かれる額=7,275円</p>

森林国営保険について、不明な点は森林組合にご相談ください。

### 北信州森林組合 ガイドマップ



### 編集後記

○今冬の異常小雪は、昭和7年以来と云われている。75年前のことになるが、その状況を分かるのは現在80~85歳位の人。生活し易い反面、この地方のスキー産業が影響を受けたのではないかと。春の農作業も一段落かと思えます。暇を見つけて山へ……森林も貴方を待っています。

### 北信州森林組合

本所・飯山支所	TEL 0269-62-8111	FAX 0269-62-6611
中野支所	TEL 0269-22-5830	FAX 0269-22-5830
山ノ内支所	TEL 0269-33-8665	FAX 0269-33-8678
木島平支所	TEL 0269-82-3123	FAX 0269-82-3123
野沢温泉支所	TEL 0269-85-3113	FAX 0269-85-3803
豊田支所	TEL 0269-38-3111	FAX 0269-38-2774
ねんりん	TEL 0269-85-4441	FAX 0269-85-4441



古紙100%再生紙を使用しています

# 平成18年度事業報告及び決算報告

国内の景気は、いざなぎ景気を超え、長期上昇を続けています。当年度は、景気回復の好影響を受け、木材需要が伸び、木材価格が上昇しました。また、国土交通省の「国土強靭化基本計画」が策定され、防災・国土強靭化の観点から、木材需要がさらに伸びると見込まれています。本組合は、このような状況に対応するため、事業内容の拡充を図るとともに、経営の効率化を図ることに努めました。また、組合員の福利厚生についても、積極的に取り組んでまいりました。平成18年度は、このような状況の中で、事業の拡大と経営の効率化を図ることに努め、事業報告及び決算報告を提出いたします。

①指導部門  
指導部の状況及び計画等については、前号の事業報告を参照してください。本年度は、指導部の体制強化を図るとともに、指導業務の効率化を図ることに努めました。また、指導員の福利厚生についても、積極的に取り組んでまいりました。

②販売部門  
販売部の状況及び計画等については、前号の事業報告を参照してください。本年度は、販売部の体制強化を図るとともに、販売業務の効率化を図ることに努めました。また、販売員の福利厚生についても、積極的に取り組んでまいりました。

③森林整備部門  
森林整備部の状況及び計画等については、前号の事業報告を参照してください。本年度は、森林整備部の体制強化を図るとともに、森林整備業務の効率化を図ることに努めました。また、森林整備員の福利厚生についても、積極的に取り組んでまいりました。

## 貸借対照表

平成19年2月28日現在 (単位千円)

科目	金額	科目	金額	科目	金額	科目	金額
資産の部		負債の部		純資産の部			
流動資産		無形固定資産		流動負債		組合員資本	
現金	370	電話加入権	357	受託販売預り金	37,776	1.出資金	93,123
預金	426,246	借地権	11,349	買掛金	1,042	2.利益剰余金	
売掛金	996	ソフトウェア	947	未払金	25,660	(1)法定準備金	152,000
未収金	38,219	無形固定資産計	12,653	未払消費税	0	(2)特別積立金	261,000
短期貸付金	1,000			未払法人税等	739	(うち損失補填積立金)	(261,000)
立替金	53,846			短期借入金	1,000	(3)当期末処理損失金	▲31,691
仮払金	1,121			前受金	34,313	1.当期損失金	▲38,811
貸倒引当金	▲591			預り金	19,405	2.前期繰越剰余金	7,120
有価証券	7,980	外部出資		未払費用	179	3.資本準備金	585
たな卸資産	2,093	系統出資金	10,250				
その他	1,478	系統外出資金	6,315				
流動資産合計	532,758	外部出資合計	16,565	流動負債合計	120,114		
有形固定資産				固定負債			
建物	54,576			農林漁業借入金			
構築物	3,177	その他固定資産		1.施設借入金	1,316	組合員資本合計	475,017
機械装置	27,249	農林漁業貸付金		2.長期借入金	0		
車輛運搬具	1,686	(1)林道未収賦課金	1,316	3.退職給付引当金	88,451		
工器具備品	2,469	貸倒引当金	▲9			純資産合計	475,017
建物付属設備	690						
土地	6,931	固定資産合計	127,335	固定負債合計	89,767		
森林	32	繰延資産	24,805	負債合計	209,881		
有形固定資産計	96,810			負債・資本合計	684,898		
		資産合計	684,898				

## 第六回通常総代会開催される



平成十九年度第六回通常総代会が去る四月二十四日JANA野沢温泉支所大ホールに於いて多数のご来賓の臨席を賜り、総代一三七名(委任者を含む)出席のもと開催された。総代会は、竹節の組合長の開会、森代表理事組長のあいさつに続き、富井幸男氏(野沢温泉地区)を議長に平成十九年度事業報告並びに決算報告、他十号議案まで

すべて原案どおり承認決定され、小正一・北信地方事務所林務課長、平田幸男・野沢温泉村副市長、久保田三郎・野沢温泉村議会議長、田中高徳・野沢温泉村議会議長よりご祝辞をいただきました。盛会のうちに閉会となりました。

## 第六回通常総代会附議

- 第一号議案 平成十八年度事業報告書、貸借対照表、損益計算書及び損失処理案承認について
- 第二号議案 平成十九年度事業計画について
- 第三号議案 平成十九年度賦課金の徴収について
- 第四号議案 役員報酬の決定について
- 第五号議案 余剰金の預け入れ先決定について
- 第六号議案 平成十九年度借入金の高限度額決定について
- 第七号議案 一組合員及び組合員以外の者に対する貸付金の高限度額決定について
- 第八号議案 一組合員の負担する債務に対する債務保証の最高限度及び債務保証の最高限度額決定について
- 第九号議案 定款及び規約並びに役員選任規程・総代選挙規程の一部改正について
- 第十号議案 役員選任について

## 新役員の紹介



四月二十四日開催の総代会に於いて、役員補選が行われ、小正一氏が新任役員として活躍することになりました。

## 一般建設業許可取得

建設業の許可票			
商号又は名称	北信州森林組合		
代表者の氏名	森 昭和		
一般建設業又は特定建設業の別	許可を受けた建設業	許可番号	許可年月日
一般建設業	造園工事業 (般-18)第23178号	長野県知事許可 (般-18)第23178号	平成19年2月14日
一般建設業	土木工事業 (般-18)第23178号	長野県知事許可 (般-18)第23178号	平成19年2月14日
この許可で営業する建設業	造園・土木一式総合建設業		

建設業許可票

先に申請していただきました。平成十九年二月二十四日付で、造園工事業・土木工事業の一般建設業の許可が認められました。組合員皆様のご協力のおかげです。

# 平成19年度事業計画

③ ② ①を 備ス性に組 フ丸要宅にこ森保さ業林平を森十二としてしを多め木 I  
 す。口労働合経め視職基まにト能説合ト太増需つと林すれ、基業成策林年五しはさ取岐 材県  
 しを務減理管化が討にの方、組低業しもよる入よにてな備た区法本三しくでへ、成あ巻わ地林の  
 ま標理努と厳し効執針管ん減機、問う傾がり、りよはりのめ国が法年まり間ク手十りくた災産約  
 たににめ一して率行と理でを械回伐な向減、り北ま促一民五ににしア伐タ入七ま状つ害物八割  
 だ安つま般い参的体し関参図導地の情に少全北米し進公の年定施たク実れ年す況て防の割  
 健康全いす管折りな制ま係りり入化必勢あり、と材が、がな全りるさ国ヨすの必よ長依ま、産占  
 管管て、理、費事す、営組、は、す、が、よ、凶、性、踏、ま、国、し、も、一、講、関、に、れ、に、ン、森、要、り、野、然、す、水、機、め  
 理理は、の、務、一、処、理、層、の、編、四、の、森、生、更、組、え、ハ、本、の、木、れ、よ、し、林、て、ン、州、て、る、対、お、て、林、養、は、林  
 の、努、め、底、害、ま、を、セ、の、の、た、も、点、整、コ、高、員、当、シ、の、需、住、材、る、る、確、が、林、も、一、の、に、約、策、い、厳、業、等、じ、は

## 運営の基本方針

①(Ⅲ) ② ①Ⅲ  
 推進 森林整備・団地化で、有利な補  
 費用計計画 八八四、五三〇〇千円  
 ①Ⅲ ② ①Ⅲ  
 森林整備・団地化で、有利な補  
 費用計計画 八八四、五三〇〇千円  
 ①Ⅲ ② ①Ⅲ  
 森林整備・団地化で、有利な補  
 費用計計画 八八四、五三〇〇千円

①(Ⅲ) ② ①Ⅲ  
 森林整備・団地化で、有利な補  
 費用計計画 八八四、五三〇〇千円  
 ①Ⅲ ② ①Ⅲ  
 森林整備・団地化で、有利な補  
 費用計計画 八八四、五三〇〇千円  
 ①Ⅲ ② ①Ⅲ  
 森林整備・団地化で、有利な補  
 費用計計画 八八四、五三〇〇千円

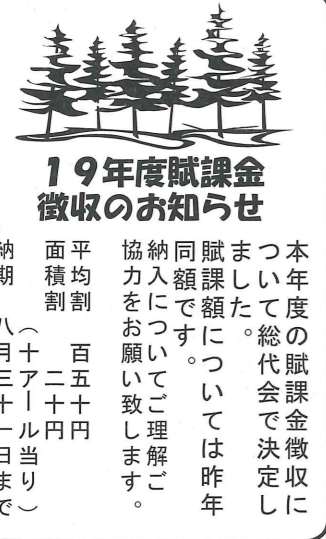

**19年度賦課金徴収のお知らせ**

納期 八月三十一日まで

面平均額 百五十円

協力を願います。

科目	金額(千円)
I 事業総利益	
1. 収益	461,930
2. 費用	369,240
事業総利益	92,690
II 一般管理費	91,680
事業利益	1,010
III 事業外損益	800
IV 特別損益	600
V 税引前当期純利益	2,410
法人税・住民税等	△740
当期剰余金	1,670
前期繰越剰余金	0
当期末処分利益剰余金	1,670

①(金) ①(金) ①(金)  
 組合員の林業経営に必要と  
 なる資金の確保を目的とし、  
 本年度から組合員向けに  
 融資制度を創設します。

**十九年度損益計画**

費用計計画 一〇〇千円

## 部門別損益

平成19年2月28日現在

収益			費用		
部門	金額	備考	部門	金額	備考
指導部門	4,870	賦課金、実費収入	指導部門	5,019	総代会経費、広報発行費 担い手育成費外
販売部門	120,172	林産立木売上高 物産センター「ねんりん」 運営収入外	販売部門	114,764	林産立木購入費 物産センター「ねんりん」 運営経費外
森林整備	300,473	森林整備、機械等利用料 除雪、各種受託管理収入高	森林整備	246,503	賃金、各種保険料、 機械維持費外支出高
福利厚生	1,045	家賃収入 共済保険手数料	福利厚生	24	施設管理費
購買	15,559	種駒、境界杭、林業機械 その他生活物資外売上高	購買	12,999	種駒、境界杭、林業機械 その他生活物資外仕入高
金融	100	特用林産振興資金貸付利息 林業改善資金取扱手数料	金融	12	特用林産振興資金借入利息
合計	442,219		合計	379,321	

※ 森林整備部門の受託森林整備取扱高49,706千円の取扱額は、手数料のみ計上のため除いてある。

## 損益計算書

(単位千円)

事業総利益	
収益	442,219
費用	379,321
事業総利益	62,898
事業管理費	
人件費	72,212
旅費交通費	390
事務費	2,583
業務費	1,973
諸税負担金	3,691
施設費	22,298
雑費	136
事業管理費計	103,283
事業利益	-40,385
事業外損益	
事業外収益	5,218
事業外費用	3,491
事業外損益	1,727
経常損失	-38,658
特別損益	
特別利益	10,259
特別損失	9,673
特別損益	586
税引前当期損失	-38,072
法人税及び住民税額	739
当期損失金	-38,811
前期繰越剰余金	7,120
当期末処理損失金	-31,691

## 平成18年度損失処理案

(単位千円)

I 当期末処理損失金	-31,691
II 損失金処理額	
1. 特別積立金取崩額 (損失補填積立金)	31,691
III 次期繰越剰余金	0

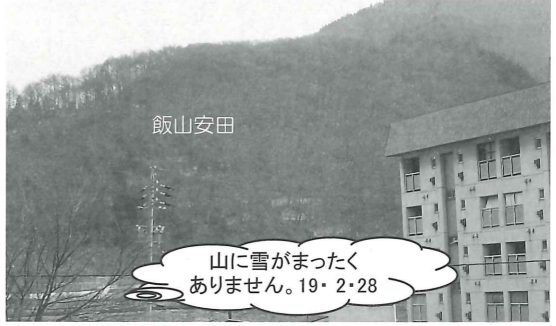

北信地方事務所からのお知らせ

1 信州の森林（もり）づくりアクションプラン

森林を守り育てていくためには、間伐などの森林整備が必要です。  
 今後、約10年間に約25万ヘクタールと県土の5分の1にあたる森林の間伐を実施することが必要であり、先送りできない時期を迎えています。  
 長野県では、以下の方針に基づき、平成19年度は県下で18,000haの間伐を、北信地方事務所管内では約1,100haの間伐を計画しています。

- 水源地、景勝・観光地、国・県道沿線などを中心に、団地的に間伐を進めます。
- 高性能林業機械による列状間伐を推進し、生産コストの低減を図ります。
- 針広混交林による健全な森林づくりを進めます。

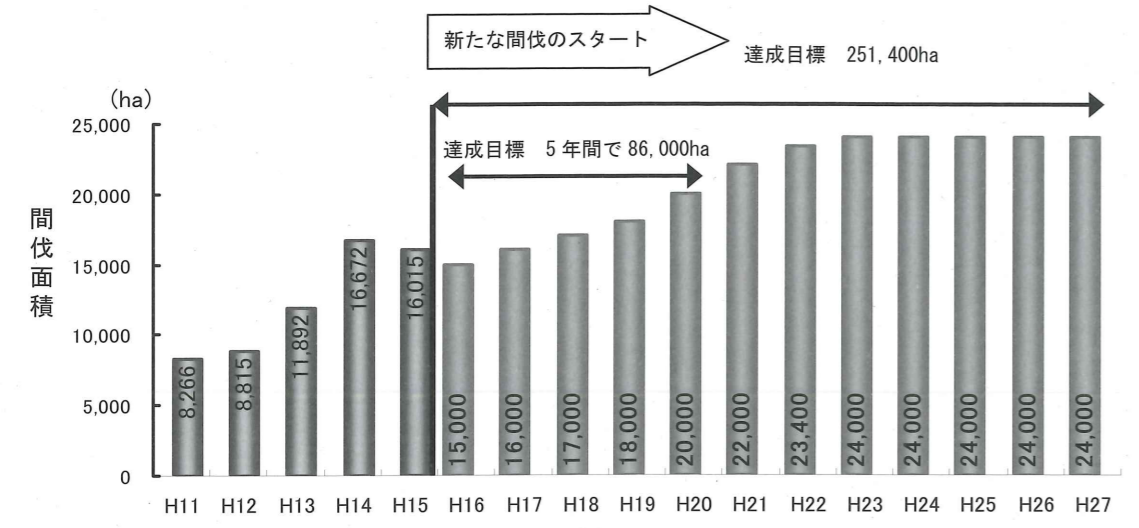

2 信州の木で家づくり

県では、人にも自然にも優しい県産材を使った木造住宅化を進めるための「信州ふるさとの住まい助成金」制度とともに、「信州の木お茶の間見学会」（県産材住宅見学会）を開催し、県産材の利用促進を図っています。制度のご利用、見学会へのご参加をお待ちしています。

(信州ふるさとの住まい助成金制度の概要)

- ① ご利用になられる方
  - ・ 県内に自ら居住するための木造住宅を新築、購入またはリフォーム
  - ・ 給与所得（所得控除前）が1,442万円以下又はその他の所得が1,200万円以下
  - ・ 平成21年3月までに住宅が完成 など

区分	助成額	受付予定数	主な県産材利用量
新築・購入	一律50万円	250棟	使用木材の50%以上又は工事床面積1㎡/0.1m <sup>3</sup> 以上・12m <sup>3</sup> 以上使用
リフォーム	一律25万円	5棟	使用木材の50%以上・5m <sup>3</sup> 以上使用

※ 詳しくは北信地方事務所建築課又は林務課までお問い合わせください。



中野市新保 県産材住宅

森林造成補助事業を活用して森林整備を!!

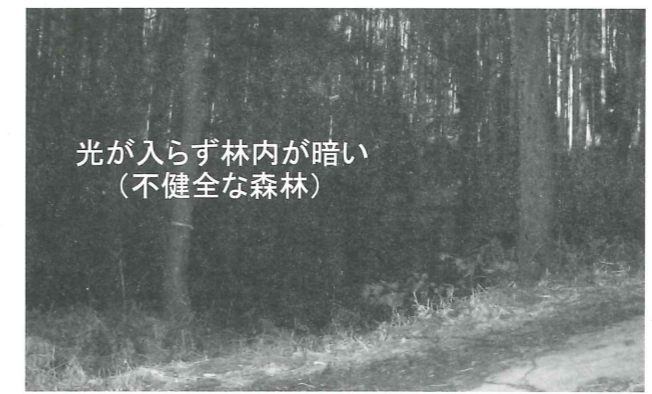

間伐前の森林



間伐後の森林

補助率の解説

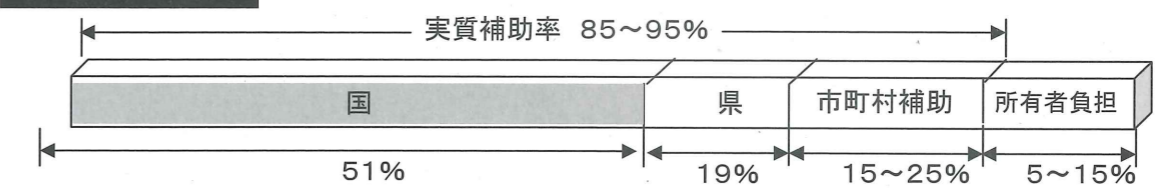

※ 補助率70%を受けるためには、間伐は30%以上の間伐率が必要になります。  
 ※ その他に補助対象となるための林齢や施業計画等の条件がありますので森林組合にご相談ください。

負担金額の解説 (例)

作業種 (施業条件)	事業費	補助金額	個人負担金
	標準単価+諸掛費	85~95%	5~15%
除間伐(30%以上)《成立本数 1000~1999本》	23,300円	19,805~22,135	1,165~3,495円
再造林《スギ 3,000本/ha》	97,200円	82,620~92,340	4,860~14,580円
枝打ち《2000本/ha以上2~4m未満 60%以上実施》	32,200円	27,370~30,590	1,610~4,830円

(金額は10a当り)

里山エリア再生交付金事業

平成15年度から北信地区6市町村で実施している、里山エリア再生交付金事業(旧森林居住環境整備事業)も今年度が最終実施年度となります。

国県補助金に市町村が嵩上げ補助をしておりますので、受益者負担が小額(市町村により相違があります。)で大変有利な補助事業です。

永年森林整備をされていない方は、この機会にぜひ森林整備を！  
 希望される方は、各市町村または森林組合にご相談ください。

山は泣いている 山は貴方を待ってます

### 組合所有 高性能林業機械の紹介

#### プロセッサ

林道や土場などで、全木集材されてきた木材の枝払、測尺、玉切りを連続して行う自走式機械。現在最も普及している高性能林業機械。アタッチメント付替えてバックホーとしても利用可。



(H18年導入)

#### グラブ付バックホー

玉切りされた材の樋積、積込等に使用

アタッチメント付替えてバックホーとしても利用可。

〔ベースマシン〕  
0.25クラス



(H7年導入)

#### スイングヤーダ

伐倒した木材を作業路の上まで集材する機械。ベースマシンに集材用ウインチを搭載。アームをタワーとして使用し、180mまで架線を張ることが可能。従来の集材機と比べ、移動・架設・撤去等が容易。

〔ベースマシン〕  
両機とも0.25クラス



(H16年導入)



プロセッサ兼用(H17年導入)

### 市況市況表

長野県森連 北信木材センター ○強気配 △弱気

樹種	長さ	末口	H19・5・18市売		H18・5・19市売		気配
			安値	高値	安値	高値	
す	3.0	16	11,500	10,000	○		
		18-20	12,000-13,000	10,000-12,000	○		
		22上	12,000-14,500	9,000-10,000	○		
ぎ	4.0	9-11	9,000-10,000	9,000-11,000	△		
		12-13	9,500-11,000	8,500-10,000	○		
		14	10,500-11,000	8,000-9,000	○		
		16	11,000-12,500	8,500-10,000	○		
		18-20	12,500-13,000	9,000-11,000	○		
か	4.0	22-24	13,000-13,500	10,000-12,500	○		
		26-30	14,500-18,000	13,000-15,000	○		
		元)26上	16,000-23,000	14,000-20,000	○		
		6-9	14,000	14,000-16,000	○		
ら	20	10-11	12,000-14,000	11,000-13,000	○		
		12-14	10,000	9,500-10,000	○		
		16	10,000-11,000	9,000	○		
		18	11,000-11,500	9,000-10,000	○		
ま	20	12,000	9,500-11,000	○			
		22-26	12,500-15,000	10,000-13,500	○		

#### ブラッシュチップパー

枝・不用木を一瞬にチップ。チップ化したものは歩道等に敷き詰める等再利用。

処理能力  
最大投入径25cm



(H14年導入)

#### 急激に変化した木材価格

この表は、騰貴と暴落の激しい木材市場の現状を示している。2019年5月と2018年5月の比較で、多くの品目が大幅な価格変動を示している。特に、4.0長さの木材が顕著な変動を示している。これは、需要の急激な増加と供給不足によるものである。また、一部の品目は価格が安定しているが、全体的には不安定な市場状況が窺われる。

#### 木材価格の動向



中野市会場



山ノ内町会場



記念プレートの交換

「森林の里親促進事業」契約記念式典  
(財)和合会と  
(株)バンダイナムコグループ



賀高里原で、十五日進山ノ内町志。和合会とバンダイナムコグループが、森林の里親促進事業の一環として、山ノ内町と中野市で「森林の里親促進事業」の契約記念式典を開催した。式典には、両市関係者や関係機関の代表者が参加し、記念プレートが授けられた。式典では、森林の里親として、山ノ内町と中野市の関係者や関係機関の代表者が参加し、記念プレートが授けられた。式典では、森林の里親として、山ノ内町と中野市の関係者や関係機関の代表者が参加し、記念プレートが授けられた。

#### 山ノ内支所

#### 木島平支所



クレーンでの伐採現場

ケヤキ株

駒打ち体験

ブッシュカッターにてチップ作り



『バンダイナムコの森』アタプサイ

#### 野沢温泉支所

前月、五月五日、野沢温泉支所で開催された「森林の里親促進事業」の契約記念式典の様子が写真で紹介されている。式典では、関係者や関係機関の代表者が参加し、記念プレートが授けられた。式典では、森林の里親として、山ノ内町と中野市の関係者や関係機関の代表者が参加し、記念プレートが授けられた。

自然の中は気持ちいい〜 (開校式)

一番の楽しみ？ 青空の下で食すのサイコウ！ (給食の時間)